

АДМИНИСТРАЦИЯ ВЛАДИМИРСКОЙ ОБЛАСТИ

ПОСТАНОВЛЕНИЕ от 5 июля 2019 г. N 494

О РЕОРГАНИЗАЦИИ ОТДЕЛЬНЫХ ОСОБО ОХРАНЯЕМЫХ ПРИРОДНЫХ ТЕРРИТОРИЙ РЕГИОНАЛЬНОГО ЗНАЧЕНИЯ И ВНЕСЕНИИ ИЗМЕНЕНИЙ В ОТДЕЛЬНЫЕ НОРМАТИВНЫЕ ПРАВОВЫЕ АКТЫ ВЛАДИМИРСКОЙ ОБЛАСТИ

В соответствии с Федеральным [законом](#) от 14.03.1995 N 33-ФЗ "Об особо охраняемых природных территориях", [Законом](#) Владимирской области от 08.05.2008 N 88-ОЗ "Об особо охраняемых природных территориях Владимирской области" постановляю:

1. Реорганизовать лесосеменной заказник области "Муромцевский" в государственный природный ботанический (лесосеменной) заказник регионального значения "Муромцевский", изменив его границы и режим.

2. Утвердить [Положение](#) о государственном природном ботаническом (лесосеменном) заказнике регионального значения "Муромцевский" согласно приложению N 1.

3. Реорганизовать лесосеменной заказник области "Судогодский" в государственный природный ботанический (лесосеменной) заказник регионального значения "Судогодский", изменив его границы и режим.

4. Утвердить [Положение](#) о государственном природном ботаническом (лесосеменном) заказнике регионального значения "Судогодский" согласно приложению N 2.

5. Реорганизовать памятник природы регионального значения "Синеборские болота", изменив его режим.

6. Внести изменения в [постановление](#) администрации Владимирской области от 10.05.2017 N 400 "О реорганизации отдельных памятников природы регионального значения", изложив [приложение N 5](#) к нему в редакции согласно [приложению N 3](#).

7. Признать утратившими силу:

- [решение](#) исполнительного комитета Владимирского областного Совета народных депутатов от 29.09.1982 N 875п/15 "О создании лесосеменных заказников";

- [постановление](#) главы администрации области от 02.02.2001 N 57 "Об упразднении областного лесосеменного заказника "Ковровский";

- [пункт 2](#) постановления администрации области от 06.11.2014 N 1132 "Об упразднении отдельных особо охраняемых природных территорий регионального значения";

- [пункт 4](#) постановления администрации области от 11.04.2017 N 334 "О реорганизации отдельных особо охраняемых природных территорий регионального значения";

- [пункт 3](#) постановления администрации области от 02.06.2017 N 475 "О реорганизации отдельных особо охраняемых природных территорий регионального значения".

8. Контроль за исполнением настоящего постановления возложить на заместителя Губернатора области, курирующего вопросы развития инфраструктуры, ЖКХ и энергетики.

9. Постановление вступает в силу со дня его официального опубликования.

Губернатор области
В.В.СИПЯГИН

**ПОЛОЖЕНИЕ
О ГОСУДАРСТВЕННОМ ПРИРОДНОМ БОТАНИЧЕСКОМ (ЛЕСОСЕМЕННОМ)
ЗАКАЗНИКЕ РЕГИОНАЛЬНОГО ЗНАЧЕНИЯ "МУРОМЦЕВСКИЙ"**

1. Общие положения

1.1. Настоящее Положение о государственном природном ботаническом (лесосеменном) заказнике регионального значения "Муромцевский" (далее по тексту - заказник) разработано в соответствии с Федеральным [законом](#) от 14.03.1995 N 33-ФЗ "Об особо охраняемых природных территориях" и [Законом](#) Владимирской области от 08.05.2008 N 88-ОЗ "Об особо охраняемых природных территориях Владимирской области".

1.2. Заказник образован с целью сохранения особо ценных (в том числе плюсовых) лесных насаждений, имеющих большое научное, лесохозяйственное, рекреационное и историко-мемориальное значение.

1.3. Заказник имеет профиль "ботанический (лесосеменной)", является особо охраняемой природной территорией регионального значения и находится в ведении администрации Владимирской области.

1.4. Заказник имеет площадь 31,4 га.

1.5. Заказник расположен на территории Судогодского района, восточнее и северо-восточнее г. Судогды, на землях лесного фонда Андреевского лесничества, Муромцевского участкового лесничества, в кварталах 7 (выделы 30, 31, 62, 63, часть выдела 68), 8 (выдел 15, часть выдела 41), 10 (выделы 17, 18), 25 (выделы 2 - 4, 7 - 10), 37 (выделы 9, 15), 44 (выделы 6, 16).

1.6. Организация заказника производится без изъятия земельных участков у собственников земли, землевладельцев, землепользователей и арендаторов.

1.7. Заказник образован сроком на 20 лет.

1.8. Границы заказника.

Заказник состоит из 5 отдельных участков (кластеров). Функциональное зонирование заказника не устанавливается.

Участок 1 площадью 6,6 га располагается в 6 км северо-восточнее г. Судогды, в 2,8 км восточнее д. Старое Чубарово, в выделах 30, 31, 62, 63 квартала 7 и в выделе 15 квартала 8 Муромцевского участкового лесничества Андреевского лесничества. Границы участка проходят по внешним границам входящих в его состав лесотаксационных выделов.

Участок 2 площадью 4,5 га располагается в 3 км северо-восточнее г. Судогды, в 0,4 км южнее д. Старое Чубарово, в выделах 17 и 18 квартала 10 Муромцевского участкового лесничества. Границы участка проходят по внешним границам выделов 17 и 18 квартала 10.

Участок 3 площадью 12,4 га располагается на восточной окраине г. Судогды, с южной стороны автодороги регионального значения "Владимир - Муром - Арзамас" (подъезд к г. Судогде), в выделах 2 - 4, 7 - 10 квартала 25 Муромцевского участкового лесничества. Границы участка проходят по внешним границам входящих в его состав лесотаксационных выделов.

Участок 4 площадью 5,5 га располагается в 5 км восточнее г. Судогды, с северной стороны автодороги регионального значения "Владимир - Муром - Арзамас", в выделах 9 и 15 квартала 37 Муромцевского участкового лесничества. Границы участка проходят по внешним границам входящих в его состав лесотаксационных выделов.

Участок 5 площадью 2,4 га располагается в 5 км восточнее г. Судогды, в 150 м южнее автодороги

регионального значения "Владимир - Муром - Арзамас", в выделах 6 и 16 квартала 44 Муромцевского участкового лесничества. Границы участка проходят по внешним границам входящих в его состав лесотаксационных выделов.

1.9. [Карта-схема](#) заказника приведена в приложении N 1 к настоящему Положению.

1.10. Графическое описание местоположения границ заказника, перечень координат характерных точек этих границ приведены в [приложении N 2](#) к настоящему Положению.

1.11. Реорганизация и упразднение заказника осуществляется в порядке, установленном действующим законодательством.

2. Основные задачи заказника

Для достижения цели, указанной в [пункте 1.2](#) настоящего Положения, при функционировании заказника обеспечивается решение следующих задач:

- сохранение эталонных старовозрастных лесных насаждений искусственного и естественного происхождения с наличием плюсовых деревьев;
- сохранение лесосеменных участков для заготовки высококачественных семян, черенков и саженцев хвойных пород деревьев (сосна обыкновенная);
- сохранение флористического состава природного объекта;
- поддержание экологического баланса;
- экологический мониторинг процессов, происходящих на территории заказника, организация научных исследований;
- совершенствование методов рационального ведения лесного хозяйства, повышения устойчивости и продуктивности лесных насаждений;
- экологическое, историко-культурное просвещение и образование;
- развитие экологического туризма, организация контролируемой рекреационной деятельности.

3. Режим охраны и использования заказника

3.1. На территории заказника запрещаются любые виды деятельности, которые противоречат целям и задачам заказника, в том числе:

- сплошные рубки лесных насаждений, за исключением сплошных санитарных рубок, по согласованию с уполномоченным органом исполнительной власти области (государственным учреждением области) в сфере управления особо охраняемыми природными территориями регионального значения, а также рубок в целях реконструкции, технического перевооружения, капитального ремонта существующих линейных сооружений и иных мероприятий по обеспечению их безопасной эксплуатации (включая строительство сопутствующих вспомогательных линейных сооружений, в том числе линий связи), по согласованию с уполномоченным органом исполнительной власти области (государственным учреждением области) в сфере управления особо охраняемыми природными территориями регионального значения;
- иные виды рубок, осуществляемые без согласования с уполномоченным органом исполнительной власти области (государственным учреждением области) в сфере управления особо охраняемыми природными территориями регионального значения;
- заготовка живицы, мха и иного органического или минерального сырья;
- самовольная заготовка шишек, семян, черенков и саженцев хвойных пород деревьев (без согласования с уполномоченными органами и учреждениями в сфере лесного хозяйства и с уполномоченным органом исполнительной власти области (государственным учреждением области) в сфере управления особо охраняемыми природными территориями регионального значения);

- мелиоративные работы, иные мероприятия, влекущие за собой нарушение гидрологического режима территории;

- разведка и разработка месторождений полезных ископаемых;

- добыча воды из поверхностных и подземных водных источников для нужд промышленных предприятий;

- строительство зданий и сооружений, новых дорог, трубопроводов, линий электропередач и иных коммуникаций, за исключением реконструкции, технического перевооружения, капитального ремонта существующих линейных сооружений и иных мероприятий по обеспечению их безопасной эксплуатации (включая строительство сопутствующих вспомогательных линейных сооружений, в том числе линий связи), осуществляемых при наличии положительного заключения государственной экологической экспертизы (в случаях, предусмотренных действующим законодательством), по согласованию с уполномоченным органом исполнительной власти области (государственным учреждением области) в сфере управления особо охраняемыми природными территориями регионального значения;

- предоставление земельных участков для ведения коллективного садоводства и огородничества, индивидуального жилищного строительства;

- перевод земель из одной категории в другую в целях, не соответствующих целям, задачам и режиму заказчика;

- применение и складирование минеральных удобрений, а также любых средств химической защиты и стимулирования роста растений (за исключением случаев массовых вспышек численности вредителей лесного хозяйства, при наличии положительного заключения государственной экологической экспертизы);

- загрязнение территории отходами производства и потребления, складирование отходов;

- мероприятия по изменению видового состава флоры и фауны без положительного заключения государственной экологической экспертизы;

- сбор ботанических и микологических коллекций (за исключением сбора их в научных целях по согласованию с уполномоченным органом исполнительной власти области (государственным учреждением области) в сфере управления особо охраняемыми природными территориями регионального значения);

- распашка земель, нарушение почвенного покрова, за исключением случаев, связанных с проведением противопожарных и лесохозяйственных мероприятий;

- распашка земель, нарушение почвенного покрова, за исключением случаев, связанных с проведением противопожарных и лесовосстановительных мероприятий, а также мероприятий по реконструкции, техническому перевооружению, капитальному ремонту существующих линейных сооружений и иных мероприятий по обеспечению их безопасной эксплуатации (включая строительство сопутствующих вспомогательных линейных сооружений, в том числе линий связи), по согласованию с уполномоченным органом исполнительной власти области (государственным учреждением области) в сфере управления особо охраняемыми природными территориями регионального значения;

- сенокосение, выпас и прогон скота, иные виды сельскохозяйственной деятельности;

- проезд и стоянка автотранспорта, иных самоходных транспортных средств, за исключением случаев, связанных с проведением противопожарных и лесохозяйственных мероприятий, научных исследований, мероприятий по реконструкции, техническому перевооружению, капитальному ремонту существующих линейных сооружений и иных мероприятий по обеспечению их безопасной эксплуатации (включая строительство сопутствующих вспомогательных линейных сооружений, в том числе линий связи), по согласованию с уполномоченным органом исполнительной власти области (государственным учреждением области) в сфере управления особо охраняемыми природными территориями регионального значения;

- разведение костров, разбивка бивуаков, привалов, палаточных городков, туристских стоянок, проведение массовых спортивно-культурных мероприятий;

- иные виды хозяйственной деятельности, способные оказать негативное воздействие на лесные

экосистемы, без положительного заключения государственной экологической экспертизы.

3.2. Основными видами разрешенного использования земельных участков на территории заказника являются:

- деятельность по особой охране и изучению природы;
- охрана природных территорий.

Вспомогательные виды разрешенного использования земельных участков на территории заказника не установлены.

4. Обеспечение режима охраны и использования заказника

4.1. Сохранение и использование заказника осуществляется собственниками, владельцами, арендаторами, пользователями земельных участков, на которых возлагается ответственность за соблюдение режима заказника.

4.2. Границы заказника и наиболее посещаемые места обозначаются информационными и предупредительными знаками (с указанием точных границ и перечислением основных ограничений на хозяйственную деятельность и рекреацию).

4.3. Границы и особенности режима заказника учитываются при разработке планов и перспектив экономического и социального развития, лесохозяйственных регламентов и проектов освоения лесов, подготовке документов территориального планирования, схемы размещения, использования и охраны охотничьих угодий, проведении лесоустройства и инвентаризации земель.

4.4. Финансирование мероприятий по обеспечению установленного режима охраны и использования заказника осуществляется за счет средств областного бюджета, а также других, не запрещенных законодательством источников.

5. Охрана заказника

Охрана заказника осуществляется уполномоченным органом исполнительной власти области в сфере управления особо охраняемыми природными территориями регионального значения в соответствии с действующим законодательством.

6. Надзор за соблюдением режима охраны и использования заказника

Надзор за соблюдением режима охраны и использования заказника осуществляется уполномоченным органом исполнительной власти области, а также государственным учреждением области в сфере управления особо охраняемыми природными территориями регионального значения при осуществлении регионального государственного экологического надзора в соответствии с действующим законодательством.

**КАРТА-СХЕМА
ГОСУДАРСТВЕННОГО ПРИРОДНОГО БОТАНИЧЕСКОГО (ЛЕСОСЕМЕННОГО) ЗАКАЗНИКА РЕГИОНАЛЬНОГО ЗНАЧЕНИЯ "МУРОМЦЕВСКИЙ"**

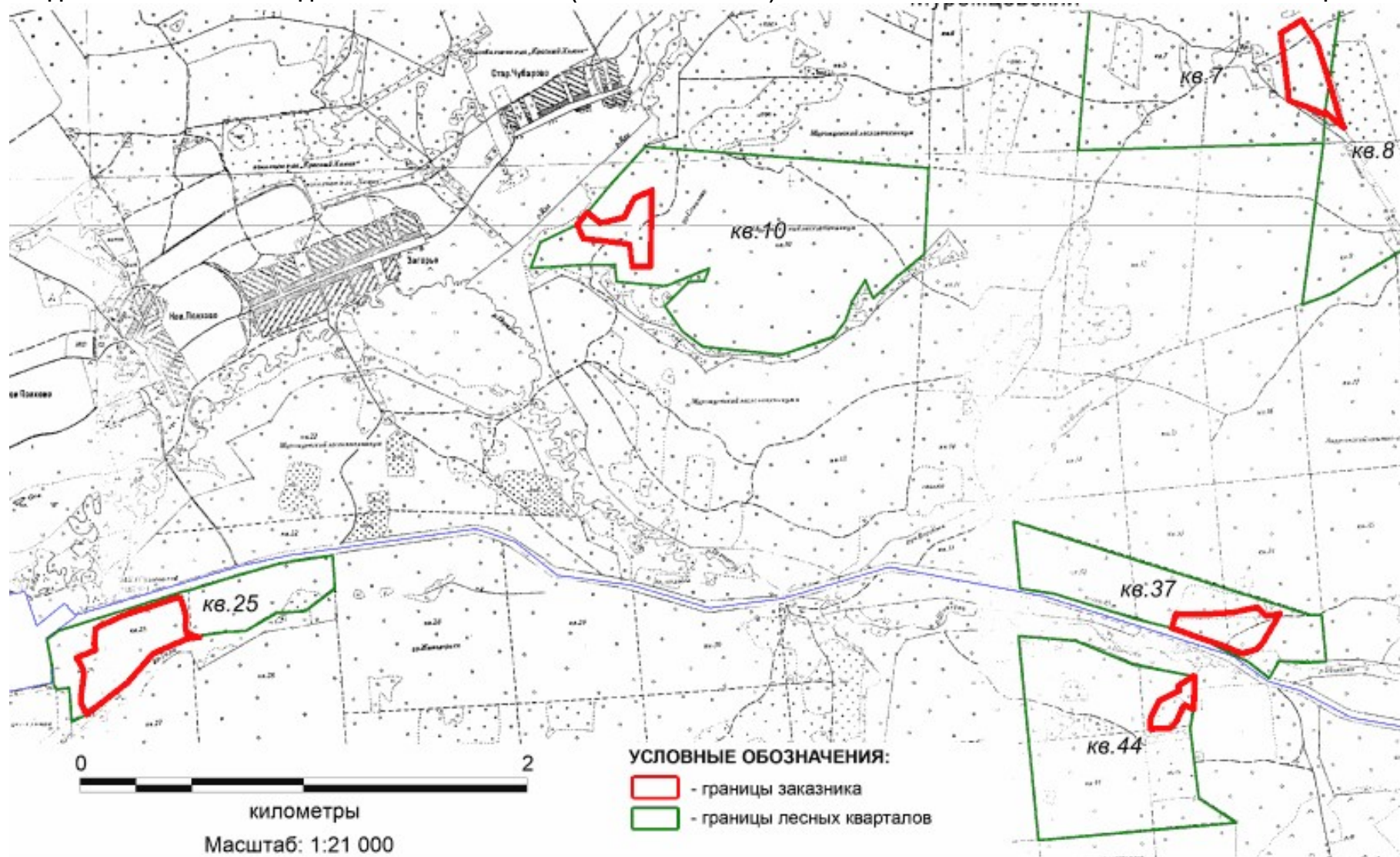

3. Сведения о характерных точках части (частей) границы объекта

Обозначение характерных точек части границы	Координаты, м		Метод определения координат характерной точки	Средняя квадратическа я погрешность положения характерной точки (Mt), м	Описание обозначени я точки на местности (при наличии)
	X	Y			
1	2	3	4	5	6
Участок N 1					
н1	175725.93	259314.31	Картометрический метод	0,50	-
н2	175758.95	259365.50	Картометрический метод	0,50	-
н3	175730.62	259383.69	Картометрический метод	0,50	-
н4	175695.29	259406.33	Картометрический метод	0,50	-
н5	175650.89	259434.91	Картометрический метод	0,50	-
н6	175485.42	259487.51	Картометрический метод	0,50	-
н7	175312.52	259537.63	Картометрический метод	0,50	-
н8	175276.50	259555.99	Картометрический метод	0,50	-
н9	175296.59	259530.23	Картометрический метод	0,50	-
н10	175307.67	259516.66	Картометрический метод	0,50	-
н11	175346.40	259469.19	Картометрический метод	0,50	-
н12	175335.21	259467.70	Картометрический метод	0,50	-
н13	175367.66	259395.80	Картометрический метод	0,50	-
н14	175369.33	259391.99	Картометрический метод	0,50	-
н15	175388.41	259334.91	Картометрический метод	0,50	-
н16	175401.70	259305.47	Картометрический метод	0,50	-

н17	175427.78	259305.97	Картометрический метод	0,50	-
н18	175432.24	259306.03	Картометрический метод	0,50	-
н19	175619.17	259282.36	Картометрический метод	0,50	-
н20	175663.77	259275.76	Картометрический метод	0,50	-
н21	175698.59	259270.62	Картометрический метод	0,50	-
н22	175725.93	259314.31	Картометрический метод	0,50	-
Участок N 2					
н22	174889.51	256173.95	Картометрический метод	0,50	-
н23	174832.96	256249.83	Картометрический метод	0,50	-
н24	174858.23	256355.70	Картометрический метод	0,50	-
н25	174946.21	256401.75	Картометрический метод	0,50	-
н26	174984.55	256421.78	Картометрический метод	0,50	-
н27	174979.70	256482.45	Картометрический метод	0,50	-
н28	174853.55	256469.59	Картометрический метод	0,50	-
н29	174693.20	256452.46	Картометрический метод	0,50	-
н30	174693.19	256436.47	Картометрический метод	0,50	-
н31	174749.42	256415.70	Картометрический метод	0,50	-
н32	174744.30	256384.42	Картометрический метод	0,50	-
н33	174741.73	256368.31	Картометрический метод	0,50	-
н34	174764.64	256174.30	Картометрический метод	0,50	-
н35	174835.33	256127.35	Картометрический метод	0,50	-

н36	174837.53	256131.89	Картометрический метод	0,50	-
н22	174889.51	256173.95	Картометрический метод	0,50	-
Участок N 3					
н37	173058.78	253989.18	Картометрический метод	0,50	-
н38	173063.11	253997.59	Картометрический метод	0,50	-
н39	173077.83	254026.07	Картометрический метод	0,50	-
н40	173122.75	254125.69	Картометрический метод	0,50	-
н41	173149.03	254206.31	Картометрический метод	0,50	-
н42	173199.17	254359.97	Картометрический метод	0,50	-
н43	173182.17	254373.48	Картометрический метод	0,50	-
н44	173146.11	254386.54	Картометрический метод	0,50	-
н45	173111.18	254392.65	Картометрический метод	0,50	-
н46	173108.29	254392.60	Картометрический метод	0,50	-
н47	173065.59	254391.79	Картометрический метод	0,50	-
н48	173043.50	254394.34	Картометрический метод	0,50	-
н49	173031.35	254398.24	Картометрический метод	0,50	-
н50	173032.49	254403.27	Картометрический метод	0,50	-
н51	173028.23	254422.20	Картометрический метод	0,50	-
н52	173023.00	254438.29	Картометрический метод	0,50	-
н53	173023.73	254456.57	Картометрический метод	0,50	-
н54	173022.07	254444.39	Картометрический метод	0,50	-

н55	173016.55	254403.55	Картометрический метод	0,50	-
н56	172977.03	254313.59	Картометрический метод	0,50	-
н57	172950.35	254252.85	Картометрический метод	0,50	-
н58	172819.89	254138.95	Картометрический метод	0,50	-
н59	172674.45	253950.17	Картометрический метод	0,50	-
н60	172725.29	253923.88	Картометрический метод	0,50	-
н61	172761.74	253924.75	Картометрический метод	0,50	-
н62	172793.72	253929.36	Картометрический метод	0,50	-
н63	172855.02	253938.22	Картометрический метод	0,50	-
н64	172887.41	253929.13	Картометрический метод	0,50	-
н65	172927.15	253903.84	Картометрический метод	0,50	-
н66	172927.90	253906.89	Картометрический метод	0,50	-
н67	172962.08	253990.18	Картометрический метод	0,50	-
н68	172989.07	253983.56	Картометрический метод	0,50	-
н37	173058.78	253989.18	Картометрический метод	0,50	-
Участок N 4					
н69	173092.96	258812.63	Картометрический метод	0,50	-
н70	173089.41	258836.30	Картометрический метод	0,50	-
н71	173090.64	258955.89	Картометрический метод	0,50	-
н72	173090.72	258966.26	Картометрический метод	0,50	-
н73	173093.50	259012.49	Картометрический метод	0,50	-

н74	173096.24	259057.04	Картометрический метод	0,50	-
н75	173120.95	259175.89	Картометрический метод	0,50	-
н76	173117.12	259178.19	Картометрический метод	0,50	-
н77	173084.06	259213.96	Картометрический метод	0,50	-
н78	173086.87	259253.00	Картометрический метод	0,50	-
н79	173092.35	259276.66	Картометрический метод	0,50	-
н80	173072.95	259264.71	Картометрический метод	0,50	-
н81	173032.34	259239.83	Картометрический метод	0,50	-
н82	172963.02	259200.21	Картометрический метод	0,50	-
н83	172950.63	259187.76	Картометрический метод	0,50	-
н84	172949.37	259186.54	Картометрический метод	0,50	-
н85	172934.90	259172.15	Картометрический метод	0,50	-
н86	172930.85	259159.21	Картометрический метод	0,50	-
н87	172913.95	259134.61	Картометрический метод	0,50	-
н88	172953.99	259046.73	Картометрический метод	0,50	-
н89	172980.33	258966.91	Картометрический метод	0,50	-
н90	173031.05	258813.19	Картометрический метод	0,50	-
н91	173036.99	258795.99	Картометрический метод	0,50	-
н69	173092.96	258812.63	Картометрический метод	0,50	-
Участок N 5					
н92	172736.29	258702.91	Картометрический метод	0,50	-

н93	172773.89	258778.09	Картометрический метод	0,50	-
н94	172779.45	258789.37	Картометрический метод	0,50	-
н95	172782.00	258788.85	Картометрический метод	0,50	-
н96	172800.04	258784.96	Картометрический метод	0,50	-
н97	172848.03	258855.05	Картометрический метод	0,50	-
н98	172846.57	258860.73	Картометрический метод	0,50	-
н99	172758.05	258855.99	Картометрический метод	0,50	-
н100	172698.07	258852.77	Картометрический метод	0,50	-
н101	172715.48	258815.40	Картометрический метод	0,50	-
н102	172700.51	258802.65	Картометрический метод	0,50	-
н103	172646.84	258780.51	Картометрический метод	0,50	-
н104	172611.29	258749.41	Картометрический метод	0,50	-
н105	172607.49	258660.12	Картометрический метод	0,50	-
н106	172615.49	258659.14	Картометрический метод	0,50	-
н107	172650.44	258661.95	Картометрический метод	0,50	-
н108	172685.33	258674.13	Картометрический метод	0,50	-
н109	172691.22	258677.46	Картометрический метод	0,50	-
н92	172736.29	258702.91	Картометрический метод	0,50	-

Раздел 4

План границ объекта

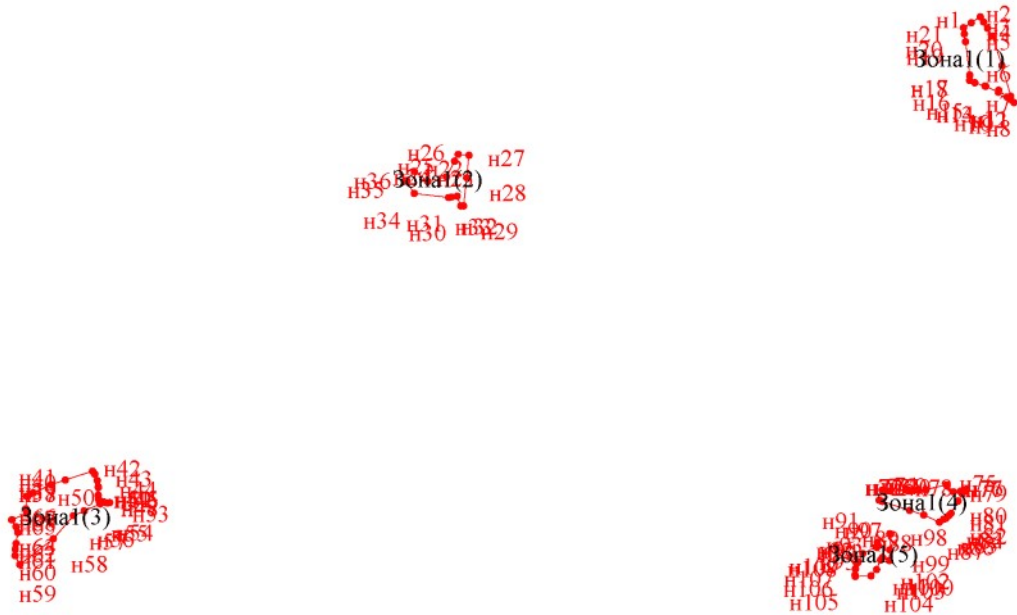

Масштаб 1: 33000

Используемые условные знаки и обозначения:

— - граница зоны памятника природы

• 1 - обозначение характерной точки